

**Обґрунтування очікуваної вартості предмета закупівлі
за ДК 021:2015: 77210000-5 лісозаготівельні послуги
(Лісозаготівельні послуги за допомогою
багатоопераційних лісозаготівельних машин (БЛМ) Конопотське та Шосткинське
надлісництва)**

Очікувана вартість предмету закупівель визначена відповідно до Положення про організацію публічних закупівель відокремленими підрозділами (філіями) державного спеціалізованого господарського підприємства «Ліси України» затвердженого наказом ДП «Ліси України» від 31.12.2025 № 1950.

З метою визначення очікуваної вартості послуг, що є предметом закупівлі, було надіслано запити до профільних суб'єктів господарювання та отримано три комерційні пропозиції щодо вартості надання послуг за 1 м³ (додаються), а саме:

- 1) ФОП Шупик Алла Володимирівна;
- 2) ТОВ «ЕНЕРГОБУДІВНИК»;
- 3) ТОВ «ФОРЕСТ ПРОДАКШИН»;

Метод розрахунку очікуваної вартості предмета закупівлі:

Очікувана вартість предмета закупівлі розрахована шляхом множення граничної ціни кожного виду послуг на відповідний обсяг запланованих послуг відповідно до виробничих потреб Замовника.

Гранична ціна кожного виду послуг обчислюється методом вибірки із всіх цін по кожному виду послуг, що вираховані як мінімальне значення з трьох комерційних пропозицій.

У межах цього підходу було враховано всі можливі розцінки для кожного виду послуг, зокрема:

- для заготівлі деревини на рубках головного користування (РГК) та суцільно санітарних рубках (ССР):
 - o види проведення господарських заходів;
 - o умови виконання послуг;
 - o об'єми хлиста;
 - o види порід деревини;
- для збирання, сортування, штабельовання та переміщення деревини в межах ділянки (до верхнього складу):
 - o відстань переміщення деревини;
 - o вид рубки;
- для надання послуг з вивезення деревини на проміжний склад:
 - o навантаження;
 - o вивезення;
 - o перевезення;
 - o розвантаження;

Визначення граничної вартості для кожного виду послуг методом вибірки із всіх цін по кожному виду послуг забезпечено окремо.

Застосований підхід забезпечує репрезентативність та обґрунтованість очікуваної вартості предмета закупівлі, оскільки враховує різні виробничі ситуації, які можуть мати місце під час фактичного виконання послуг.

Очікувана вартість предмета закупівлі без ПДВ, грн

№ лоту	надання послуг з заготівлі ліквідної деревини на РГК та ССР та інших сусідньолісосічних рубках в сортиментах	надання послуг з збирання, сортування, штабелювання та переміщення деревини в межах ділянки до верхнього складу на відстань на РГК, ССР та інших сусідньолісосічних рубках	надання послуг з заготівлі ліквідної деревини на РФЮЛ та інших вибіркових рубках в сортиментах	надання послуг з збирання, сортування, штабелювання та переміщення деревини в межах ділянки (до верхнього складу на відстань) на РФЮЛ та інших вибіркових рубках	надання послуг з навантаження ліквідної деревини	надання послуг з вивезення ліквідної деревини	надання послуг з розвантаження ліквідної деревини	Разом
1	2548000,00	1605800,00	-	-	537600,00	1689100,00	461300,00	6841800,00
2	1820000,00	1147000,00	-	-	384000,00	1206500,00	329500,00	4887000,00
3	1820000,00	1147000,00	-	-	384000,00	1206500,00	329500,00	4887000,00
4	1092000,00	688200,00	-	-	230400,00	723900,00	197700,00	2932200,00
Разом	7280000,00	4588000,00	-	-	1536000,00	4826000,00	1318000,00	19548000,00

З метою забезпечення рівних умов участі в закупівлі та оцінки тендерних пропозицій, комерційні пропозиції для визначення очікуваної вартості предмета закупівлі аналізуються (порівнюються) без урахування ПДВ.

Відповідно до розрахунку очікувана вартість предмета закупівлі складає:
19 548 000,00 грн. без ПДВ.

Додатки:

1. Комерційні пропозиції від: ФОП Шупик Алла Володимирівна, ТОВ «ЕНЕРГОБУДІВНИК», ТОВ «ФОРЕСТ ПРОДАКШИН».
2. Розрахунок граничної ціни кожного виду послуг та коефіцієнтів цін.
3. Розрахунок очікуваної вартості предмета закупівлі.

Примітка: Розрахунки у табличних формах виконуються автоматично відповідно до формул, закладених у таблиці файлів *.xlsx, що сумісні з Microsoft Excel 2007 або пізнішої версії чи іншим програмним забезпеченням, що підтримує даний формат.

У формулах для коефіцієнтів застосовується технічне округлення коефіцієнтів до 15 знаків після коми, що забезпечує коректність та стабільність обчислень у межах всієї таблиці.

Відображення значень коефіцієнтів у клітинках налаштоване до 5 знаків після коми для зручності сприйняття та не впливає на фактичну точність розрахунків.

У разі виявлення розбіжностей між ручними обчисленнями та розрахунками табличних файлів визначальними є значення, отримані у табличних файлах.

Фізична особа-підприємець
Шупик Алла Володимирівна
 41022 Сумська область, Шосткинський район, селище Зиоб-Новгородське,
 вул. Маршала Бірюзова буд. 20, тел. +380 (96) 756 34 58, gmail -
shupikalla@gmail.com інд.код 2789109526

А Т К Б ПРИВАТБАНК р/р UA 023052990000026009045200698

Вих. № 25 від 01.05.2026 р.

КОМЕРЦІЙНА ПРОПОЗИЦІЯ

Перелік надання послуг	Твердолистяні	Хвойні та м'яколистяні	Твердолистяні	Хвойні та м'яколистяні
	грн. без ПДВ			
	Нормальні умови		Важкі умови	
1. Заготівля ліквідної деревини на РГК та ССР та інших суцільнолісосічних рубках в сортиментах при середньому об'ємі хлиста, м3:	-	-	-	-
- до 0,50	340,00	300,00	365,00	320,00
- від 0,50 до 0,70	325,00	290,00	350,00	310,00
- від 0,70 до 1,00	310,00	280,00	335,00	300,00
- більше 1,00	295,00	270,00	320,00	290,00
2. Збирання, сортування, штабелювання та переміщення деревини в межах ділянки до верхнього складу на відстань до 150 м.) на РГК, ССР та інших суцільнолісосічних рубках в сортиментах, м3:	205,00	205,00	230,00	230,00
3. Заготівля ліквідної деревини на РФіОЛ та інших вибіркових рубках в сортиментах при середньому об'ємі хлиста, м3:	-	-	-	-
- до 0,30	460,00	420,00	490,00	450,00
- від 0,30 до 0,50	390,00	350,00	420,00	380,00
- від 0,50 до 0,70	350,00	310,00	380,00	340,00
- більше 0,70	330,00	290,00	355,00	315,00
4. Збирання, сортування, штабелювання та переміщення деревини в межах ділянки (до верхнього складу на відстань до 200 м.) на РФіОЛ та інших вибіркових рубках в сортиментах, м3:	215,00	215,00	240,00	240,00
Перелік надання послуг	Нормальні умови		Важкі умови	
	всі породи		всі породи	
5. Навантаження деревини	77,00		77,00	
6. Вивезення деревини з лісосіки по лісовим дорогам	-		-	
- відстань вивезення до 1 км.	139,00		139,00	
- відстань вивезення до 2 км.	139,00		139,00	
- відстань вивезення до 3 км.	139,00		139,00	
- відстань вивезення до 4 км.	156,00		156,00	
- відстань вивезення до 5 км.	168,00		168,00	
- відстань вивезення до 6 км.	179,00		179,00	
- відстань вивезення до 7 км.	189,00		189,00	
- відстань вивезення до 8 км.	199,00		199,00	
- відстань вивезення до 9 км.	208,00		208,00	
- відстань вивезення до 10 км.	216,00		216,00	
- відстань вивезення до 11 км.	222,00		222,00	
- відстань вивезення до 12 км.	227,00		227,00	

- відстань вивезення до 13 км.	232,00	232,00
- відстань вивезення до 14 км.	237,00	237,00
- відстань вивезення до 15 км.	242,00	242,00
7. Розвантаження деревини	66,00	66,00

Додатково повідомляємо, що для виконання робіт в наявності є такі технічні засоби: харвестер KOMATSU ХН931ХС-2 (заготівля), спеціалізований вантажний лісовоз, УРАЛ з встановленим кран-аніпулятором (вивезення).

Фізична особа-підприємець



Алла ШУПИК

ПРИВАТНЕ ПІДПРИЄМСТВО «ЕНЕРГОБУДІВНИК»

54017, Миколаївська обл., м. Миколаїв, вул. Ігоря Бедзая, 20/8
код ЄДРПОУ 13889245, р/р UA183071230000026007040278342 в ПАТ «Банк Восток», МФО 307123
електронна адреса: Anna.Matvienko@estroy.biz, тел. +380 95 88 35 920

вих. № 04-05/1 від 04.05.2026

Директору Філії "Північний лісовий офіс" Державного спеціалізованого господарського підприємства "Ліси України"
Вячеславу Киченку

Комерційна пропозиція

Перелік надання послуг	Твердолистяні	Хвойні та м'яколистяні	Твердолистяні	Хвойні та м'яколистяні
	грн. без ПДВ			
	Нормальні умови		Важкі умови	
1. Заготівля ліквідної деревини на РГК та ССР та інших суцільнолісовічних рубках в сортиментах при середньому об'ємі хлиста, м3:	-	-	-	-
- до 0,50	339,66	299,70	364,64	319,68
- від 0,50 до 0,70	324,68	289,71	349,65	309,69
- від 0,70 до 1,00	309,69	279,72	334,67	299,70
- більше 1,00	294,71	269,73	319,68	289,71
2. Збирання, сортування, штабелювання та переміщення деревини в межах ділянки до верхнього складу на відстань до 150 м.) на РГК, ССР та інших суцільнолісовічних рубках в сортиментах, м3:	204,80	204,80	229,77	229,77
3. Заготівля ліквідної деревини на РФіОЛ та інших вибіркових рубках в сортиментах при середньому об'ємі хлиста, м3:	-	-	-	-
- до 0,30	459,54	419,58	489,51	449,55
- від 0,30 до 0,50	389,61	349,65	419,58	379,62
- від 0,50 до 0,70	349,65	309,69	379,62	339,66
- більше 0,70	329,67	289,71	354,65	314,69
4. Збирання, сортування, штабелювання та переміщення деревини в межах ділянки (до верхнього складу на відстань до 200 м.) на РФіОЛ та інших вибіркових рубках в сортиментах, м3:	214,79	214,79	239,76	239,76
Перелік надання послуг	Нормальні умови		Важкі умови	
	всі породи		всі породи	
5. Навантаження деревини	76,92		76,92	
6. Вивезення деревини з лісосіки по лісовим дорогам	-		-	
- відстань вивезення до 1 км.	138,86		138,86	
- відстань вивезення до 2 км.	138,86		138,86	
- відстань вивезення до 3 км.	138,86		138,86	
- відстань вивезення до 4 км.	155,84		155,84	
- відстань вивезення до 5 км.	167,83		167,83	
- відстань вивезення до 6 км.	178,82		178,82	
- відстань вивезення до 7 км.	188,81		188,81	
- відстань вивезення до 8 км.	198,80		198,80	
- відстань вивезення до 9 км.	207,79		207,79	
- відстань вивезення до 10 км.	215,78		215,78	
- відстань вивезення до 11 км.	221,78		221,78	

Перелік надання послуг	Твердолистяні	Хвойні та м'яколистяні	Твердолистяні	Хвойні та м'яколистяні
	грн. без ПДВ			
	Нормальні умови		Важкі умови	
- відстань вивезення до 12 км.	226,77		226,77	
- відстань вивезення до 13 км.	231,77		231,77	
- відстань вивезення до 14 км.	236,76		236,76	
- відстань вивезення до 15 км.	241,76		241,76	
7. Розвантаження деревини	65,93		65,93	

Ціни вказані без урахування ПДВ.

Комерційний директор



Анна МАТВІЄНКО

ТОВАРИСТВО З ОБМЕЖЕНОЮ ВІДПОВІДАЛЬНІСТЮ

"ФОРЕСТ ПРОДАКШН"

Україна, 49001, Дніпропетровська обл., місто Дніпро, вул.Троїцька, будинок 15/3, каб. 78

Код ЄДРПОУ 32878601

№30/04/1 від 30.04.2026

На №6554/35.4.3-2026 від 30.04.2026

**Директору
філії «Північний лісовий офіс»
ДП «Ліси України»
Вячеславу КИЧЕНКУ**

У відповідь на Ваш лист №6554/35.4.3-2026 від 30.04.2026р. та подальшої співпраці прошу розглянути комерційну пропозицію переліку та вартості послуг на виконання робіт з надання лісозаготівельних послуг за допомогою багатоопераційних лісозаготівельних машин (типу «Харвестер»). Період використання даних цін 2026 рік.

Додаток 1 до листа. (Комерційна пропозиція)

Директор ТОВ «ФОРЕСТ ПРОДАКШН»



Марина АНІКІНА

№1704/35-5/-2026 від 30.04.2026

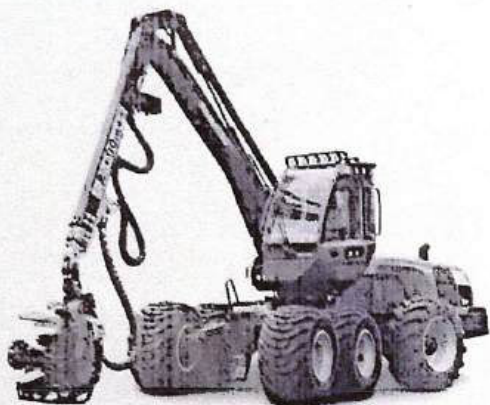

Комерційна пропозиція

на надання лісозаготівельних послуг за допомогою
багатоопераційних лісозаготівельних машин (типу «Харвестер»)
для філії «Північний лісовий офіс»

Послуги включають:

- > лісозаготівлю;
- > - переміщення деревини на верхні склади з сортуванням та штабелюванням;
- > - навантаження, вивезення деревини на проміжні склади та розвантаження;

Перелік надання послуг	Твердолист яні	Хвойні та м'яколистяні	Твердолис тяні	Хвойні та м'яколистяні
	грн. без ПДВ			
	Нормальні умови		Важкі умови	
1. Заготівля ліквідної деревини на РГК та ССР та інших суцільнолісосічних рубках в сортиментах при середньому об'ємі хлиста, мЗ:	-	-	-	-
- до 0,50	339,00	299,10	364,00	319,10
- від 0,50 до 0,70	324,10	289,20	349,00	309,10
- від 0,70 до 1,00	309,10	279,20	334,00	299,10
- більше 1,00	294,20	269,20	319,10	289,20
2. Збирання, сортування, штабелювання та переміщення деревини в межах ділянки до верхнього складу на відстань до 150 м.) на РГК, ССР та інших суцільнолісосічних рубках в сортиментах, мЗ:	204,40	204,40	229,40	229,40
3. Заготівля ліквідної деревини на РФіОЛ та інших вибіркових рубках в сортиментах при середньому об'ємі хлиста, мЗ:	-	-	-	-
- до 0,30	458,70	418,80	488,60	448,70
- від 0,30 до 0,50	388,90	349,00	418,80	378,90
- від 0,50 до 0,70	349,00	309,10	378,90	339,00
- більше 0,70	329,10	289,20	354,00	314,10

4. Збирання, сортування, штабелювання та переміщення деревини в межах ділянки (до верхнього складу на відстань до 200 м.) на РФіОЛ та інших вибіркових рубках в сортиментах, мЗ:	214,40	214,40	239,30	239,30
Перелік надання послуг	Нормальні умови		Важкі умови	
	всі породи		всі породи	
5. Навантаження деревини	76,80		76,80	
6. Вивезення деревини з лісосіки по лісовим дорогам	-		-	
- відстань вивезення до 1 км.	138,60		138,60	
- відстань вивезення до 2 км.	138,60		138,60	
- відстань вивезення до 3 км.	138,60		138,60	
- відстань вивезення до 4 км.	155,60		155,60	
- відстань вивезення до 5 км.	167,50		167,50	
- відстань вивезення до 6 км.	178,50		178,50	
- відстань вивезення до 7 км.	188,50		188,50	
- відстань вивезення до 8 км.	198,50		198,50	
- відстань вивезення до 9 км.	207,40		207,40	
- відстань вивезення до 10 км.	215,40		215,40	
- відстань вивезення до 11 км.	221,40		221,40	
- відстань вивезення до 12 км.	226,40		226,40	
- відстань вивезення до 13 км.	231,40		231,40	
- відстань вивезення до 14 км.	236,30		236,30	
- відстань вивезення до 15 км.	241,30		241,30	
7. Розвантаження деревини	65,90		65,90	

Директор



Марина АНІКІНА

Філія

Північний лісовий офіс

Надлісництво

Конотопське
Шосткинське

Область

Сумська

ВИЗНАЧЕННЯ ГРАНИЧНОЇ ЦІНИ КОЖНОГО ВИДУ ПОСЛУГ ТА КОЕФІЦІЄНТІВ ЦІНИ

Перелік надання послуг	Твердостіяні					Хвойні та м'яколістяні					Твердостіяні					Хвойні та м'яколістяні				
	Нормальні умови										Важкі умови									
	Ціна 1	Ціна 2	Ціна 3	Мінімальна ціна	Коефіцієнт ціни	Ціна 1	Ціна 2	Ціна 3	Мінімальна ціна	Коефіцієнт ціни	Ціна 1	Ціна 2	Ціна 3	Мінімальна ціна	Коефіцієнт ціни	Ціна 1	Ціна 2	Ціна 3	Мінімальна ціна	Коефіцієнт ціни
1. Заготівля ліквідної деревини на РГК та ССР та інших суцільнолісових рубках в сортиментах при середньому об'ємі хліста, м³:																				
- до 0,50	340,00	339,66	339,00	339,00	0,93132	300,00	299,70	299,10	299,10	0,82170	365,00	364,64	364,00	364,00	1,00000	320,00	319,68	319,10	319,10	0,87665
- від 0,50 до 0,70	325,00	324,68	324,10	324,10	0,89038	290,00	289,71	289,20	289,20	0,79451	350,00	349,65	349,00	349,00	0,95879	310,00	309,69	309,10	309,10	0,84918
- від 0,70 до 1,00	310,00	309,69	309,10	309,10	0,84918	280,00	279,72	279,20	279,20	0,76703	335,00	334,67	334,00	334,00	0,91758	300,00	299,70	299,10	299,10	0,82170
- більше 1,00	295,00	294,71	294,20	294,20	0,80824	270,00	269,73	269,20	269,20	0,73956	320,00	319,68	319,10	319,10	0,87665	290,00	289,71	289,20	289,20	0,79451
2. Збирання, сортування, штабелювання та переміщення деревини в межах ділянки до верхнього складу на відстань до 150 м.) на РГК, ССР та інших суцільнолісових рубках в сортиментах, м³:	205,00	204,80	204,40	204,40	0,89102	205,00	204,80	204,40	204,40	0,89102	230,00	229,77	229,40	229,40	1,00000	230,00	229,77	229,40	229,40	1,00000
3. Заготівля ліквідної деревини на РФіОЛ та інших вибіркових рубках в сортиментах при середньому об'ємі хліста, м³:	-	-	-	-	-	-	-	-	-	-	-	-	-	-	-	-	-	-	-	-
- до 0,30	460,00	459,54	458,70	458,70	0,93880	420,00	419,58	418,80	418,80	0,85714	490,00	489,51	488,60	488,60	1,00000	450,00	449,55	448,70	448,70	0,91834
- від 0,30 до 0,50	390,00	389,61	388,90	388,90	0,79595	350,00	349,65	349,00	349,00	0,71429	420,00	419,58	418,80	418,80	0,85714	380,00	379,62	378,90	378,90	0,77548
- від 0,50 до 0,70	350,00	349,65	349,00	349,00	0,71429	310,00	309,69	309,10	309,10	0,63262	380,00	379,62	378,90	378,90	0,77548	340,00	339,66	339,00	339,00	0,69382
- більше 0,70	330,00	329,67	329,10	329,10	0,67356	290,00	289,71	289,20	289,20	0,59190	355,00	354,65	354,00	354,00	0,72452	315,00	314,69	314,10	314,10	0,64286
4. Збирання, сортування, штабелювання та переміщення деревини в межах ділянки (до верхнього складу на відстань до 200 м.) на РФіОЛ та інших вибіркових рубках в сортиментах, м³:	215,00	214,79	214,40	214,40	0,89595	215,00	214,79	214,40	214,40	0,89595	240,00	239,76	239,30	239,30	1,00000	240,00	239,76	239,30	239,30	1,00000
Перелік надання послуг	Нормальні умови										Важкі умови									
	Ціна 1	Ціна 2	Ціна 3	Мінімальна ціна	Коефіцієнт ціни	Ціна 1	Ціна 2	Ціна 3	Мінімальна ціна	Коефіцієнт ціни	Ціна 1	Ціна 2	Ціна 3	Мінімальна ціна	Коефіцієнт ціни	Ціна 1	Ціна 2	Ціна 3	Мінімальна ціна	Коефіцієнт ціни
5. Навантаження деревини	77,00	76,92	76,80	76,80	1,00000	77,00	76,92	76,80	76,80	1,00000	77,00	76,92	76,80	76,80	1,00000	77,00	76,92	76,80	76,80	1,00000
6. Вивезення деревини з лісосіки по лісовим дорогам	-	-	-	-	-	-	-	-	-	-	-	-	-	-	-	-	-	-	-	-
- відстань вивезення до 1 км.	139,00	138,86	138,60	138,60	0,57439	139,00	138,86	138,60	138,60	0,57439	139,00	138,86	138,60	138,60	0,57439	139,00	138,86	138,60	138,60	0,57439
- відстань вивезення до 2 км.	139,00	138,86	138,60	138,60	0,57439	139,00	138,86	138,60	138,60	0,57439	139,00	138,86	138,60	138,60	0,57439	139,00	138,86	138,60	138,60	0,57439
- відстань вивезення до 3 км.	139,00	138,86	138,60	138,60	0,57439	139,00	138,86	138,60	138,60	0,57439	139,00	138,86	138,60	138,60	0,57439	139,00	138,86	138,60	138,60	0,57439
- відстань вивезення до 4 км.	156,00	155,84	155,60	155,60	0,64484	156,00	155,84	155,60	155,60	0,64484	156,00	155,84	155,60	155,60	0,64484	156,00	155,84	155,60	155,60	0,64484
- відстань вивезення до 5 км.	168,00	167,83	167,50	167,50	0,69416	168,00	167,83	167,50	167,50	0,69416	168,00	167,83	167,50	167,50	0,69416	168,00	167,83	167,50	167,50	0,69416
- відстань вивезення до 6 км.	179,00	178,82	178,50	178,50	0,73974	179,00	178,82	178,50	178,50	0,73974	179,00	178,82	178,50	178,50	0,73974	179,00	178,82	178,50	178,50	0,73974
- відстань вивезення до 7 км.	189,00	188,81	188,50	188,50	0,78119	189,00	188,81	188,50	188,50	0,78119	189,00	188,81	188,50	188,50	0,78119	189,00	188,81	188,50	188,50	0,78119
- відстань вивезення до 8 км.	199,00	198,80	198,50	198,50	0,82263	199,00	198,80	198,50	198,50	0,82263	199,00	198,80	198,50	198,50	0,82263	199,00	198,80	198,50	198,50	0,82263
- відстань вивезення до 9 км.	208,00	207,79	207,40	207,40	0,85951	208,00	207,79	207,40	207,40	0,85951	208,00	207,79	207,40	207,40	0,85951	208,00	207,79	207,40	207,40	0,85951
- відстань вивезення до 10 км.	216,00	215,78	215,40	215,40	0,89266	216,00	215,78	215,40	215,40	0,89266	216,00	215,78	215,40	215,40	0,89266	216,00	215,78	215,40	215,40	0,89266
- відстань вивезення до 11 км.	222,00	221,78	221,40	221,40	0,91753	222,00	221,78	221,40	221,40	0,91753	222,00	221,78	221,40	221,40	0,91753	222,00	221,78	221,40	221,40	0,91753
- відстань вивезення до 12 км.	227,00	226,77	226,40	226,40	0,93825	227,00	226,77	226,40	226,40	0,93825	227,00	226,77	226,40	226,40	0,93825	227,00	226,77	226,40	226,40	0,93825
- відстань вивезення до 13 км.	232,00	231,77	231,40	231,40	0,95897	232,00	231,77	231,40	231,40	0,95897	232,00	231,77	231,40	231,40	0,95897	232,00	231,77	231,40	231,40	0,95897
- відстань вивезення до 14 км.	237,00	236,76	236,30	236,30	0,97928	237,00	236,76	236,30	236,30	0,97928	237,00	236,76	236,30	236,30	0,97928	237,00	236,76	236,30	236,30	0,97928
- відстань вивезення до 15 км.	242,00	241,76	241,30	241,30	1,00000	242,00	241,76	241,30	241,30	1,00000	242,00	241,76	241,30	241,30	1,00000	242,00	241,76	241,30	241,30	1,00000
7. Розвантаження деревини	66,00	65,93	65,90	65,90	1,00000	66,00	65,93	65,90	65,90	1,00000	66,00	65,93	65,90	65,90	1,00000	66,00	65,93	65,90	65,90	1,00000

Комерційна пропозиція 1 ФОП Шулик Алла Володимирівна
Комерційна пропозиція 2 ТОВ "ЕНЕРГОБУДІВНИК"
Комерційна пропозиція 3 ТОВ "ФОРЕСТ ПРОДАКШИН"

Обсяг надання послуг, м³

№ лоту	Обсяг надання послуг з заготівлі ліквідної деревини на РГК та ССР та інших суцільнолісових рубках в сортаментах	Обсяг надання послуг з збирання, сортування, штабелювання та переміщення деревини в межах ділянки (до верхнього складу на відстань) на РГК, ССР та інших суцільнолісових рубках	Обсяг надання послуг з заготівлі ліквідної деревини на РФЮЛ та інших вибіркових рубках в сортаментах	Обсяг надання послуг з збирання, сортування, штабелювання та переміщення деревини в межах ділянки (до верхнього складу на відстань) на РФЮЛ та інших вибіркових рубках	Обсяг надання послуг з навантаження ліквідної деревини	Обсяг надання послуг з вивезення ліквідної деревини	Обсяг надання послуг з розвантаження ліквідної деревини	Примітка (надлишнцтво)
1	7 000	7 000			7 000	7 000	7 000	Конотопське
2	5 000	5 000			5 000	5 000	5 000	Шосткинське
3	5 000	5 000			5 000	5 000	5 000	Шосткинське
4	3 000	3 000			3 000	3 000	3 000	Шосткинське
5								
6								
7								
8								
9								
10								
Разом	20 000	20 000	0	0	20 000	20 000	20 000	

Інформація
про необхідні технічні, якісні та кількісні характеристики предмета закупівлі
Найменування предмета закупівлі:
за ДК 021-2015: 77210000-5 Лісозаготівельні послуги
(Лісозаготівельні послуги за допомогою багатоопераційних лісозаготівельних машин
Конотопське та Шосткинське надлісництва)
Лот 1: Лісозаготівельні послуги за допомогою багатоопераційних лісозаготівельних
машин Конотопське надлісництво

I. Визначення та терміни

- 1.1. **Лісозаготівельні послуги** – це заготівля деревини на рубках головного користування (далі – РГК), рубках формування та оздоровлення лісів та інших рубках пов'язаних та непов'язаних з веденням лісового господарства (далі – РФіОЛ).
- 1.2. **Рубки головного користування (РГК)** – це вид рубок, які проводять з метою заготівлі деревини у стиглих та перестійних лісових насадженнях, в основу яких покладено дотримання принципів безперервного, невиснажливого і раціонального використання лісових ресурсів, збереження умов відтворення високопродуктивних стійких деревостанів, їх екологічних та інших корисних властивостей.
- 1.3. **Рубки формування та оздоровлення лісів (РФіОЛ)** – це комплекс заходів спрямованих на підвищення стійкості та продуктивності деревостанів, збереження біорізноманіття лісів, їх оздоровлення і посилення захисних, санітарно-гігієнічних, оздоровчих та інших функцій.
- 1.4. **Суцільна санітарна рубка (ССР)** – вид рубки, який застосовується у лісах, де стан деревостану є незадовільним через пошкодження шкідниками, хворобами, вітровалами, пожежами чи іншими чинниками, і відновлення його життєздатності неможливе
- 1.5. **Звалювання дерев** – одна з основних технологічних операцій лісозаготівельного виробництва, спрямована на отримання лісопродукції в стиглих та перестійних лісових насадженнях, як кінцевий результат лісовирощування, а також – це якісне та санітарне покращення насаджень, скорочення термінів вирощування деревини та покращення продуктивності лісів.
- 1.6. **Очищення місць рубки** – останній етап лісосічних робіт, пов'язаних з очищенням зрубу від порубкових решток та підготовки зрубу до стану, який забезпечує умови для поновлення та зростання деревних порід, попередження пожеж і захворювань.
- 1.7. **Довгомірний лісоматеріал** – деревний хлист, довгоття, довгомірний сортимент, комбіноване довгоття.
- 1.8. **Ділова деревина** – усі круглі лісоматеріали, окрім деревини дров'яної промислового і непромислового використання та хмизу.
- 1.9. **Дров'яна деревина** – лісоматеріали круглі, непридатні (або недоцільні) для пиляння, стругання чи лушення, тобто для виробництва корисних пиломатеріалів, заготовок, шпону, сірників.
- 1.10. **Сортимент** – лісоматеріал цільового призначення.
- 1.11. **Хмиз** – лісоматеріали діаметром менше 4 см та довжиною до 6 м, що складаються з тонких стовбурів, верхівіття, гілок та сучків
- 1.12. **Розкрязування** – поперечне розрізання стовбура дерева на частини (сортименти).
- 1.13. **Трелювання** – переміщення дерев, стовбурів або сортиментів від місця звалювання до верхнього складу чи відвантажувального пункту.
- 1.14. **Куртина** – група дерев та чагарників однієї породи в змішаному лісі або група кращих дерев, залишених після рубання лісу для засіювання зрубу.

- 1.15. **Підріст** – деревні рослини природного походження, що ростуть під наметом лісу і здатні створити деревостан, висота якого не перевищує $\frac{1}{4}$ висоти дерев основного намету.
- 1.16. **Підлісок** – чагарники, рідше дерева, що ростуть під наметом лісу і нездатні утворити деревостан у конкретних лісорослинних умовах.
- 1.17. **Важкі умови** – передбачають роботу на мокрих, топких ґрунтах; сипучих пісках; ділянках з кутом схилу 6-15°; при наявності інших перешкод (ями, рови, кам'яністі ґрунти).
- 1.18. **Багатоопераційна лісозаготівельна машина** - це вид спеціалізованої техніки, яка може виконувати кілька етапів лісозаготівельного процесу одночасно або послідовно, без необхідності залучення додаткових машин, та яка призначена для звалювання дерев, обрізки (обрубубання) гілок та розкряжування стовбурів.
- 1.19. **Машини (транспортні засоби) пристосовані для збирання, сортування, штабелювання, навантаження, вивезення (переміщення) та розвантаження деревини** – це технологічні лісозаготівельні машини, призначені для механізації процесів транспортування деревини від місця заготівлі до пунктів її зберігання або переробки, а також для виконання допоміжних операцій із переміщення, укладання та підготовки деревини до подальшого використання.
- 1.20. **Сортування деревини** – це технологічний процес розподілу заготовленої деревини на окремі групи (сортименти) за встановленими ознаками (породою, розмірами, якістю, призначенням або іншим показником), з метою забезпечення раціонального використання та подальшої переробки деревинної сировини.
- 1.21. **Штабелювання деревини** – це технологічний процес укладання деревини у штабелі (упорядковані ряди або купи) за встановленими правилами та ознаками (породою, розміром, якістю чи призначенням), з метою забезпечення зручності зберігання, обліку, навантаження, транспортування та подальшої переробки.
- 1.22. **Навантаження деревини** – це процес переміщення та укладання деревини або лісоматеріалів на транспортні засоби для подальшого транспортування.
- 1.23. **Вивезення (переміщення) деревини** – це процес транспортування деревини з місця її заготівлі або тимчасового зберігання до проміжного або нижнього складу, а також до пунктів реалізації, лісовою дорогою або маршрутом, який складається не менш ніж на дві третини протяжності якого відповідає вимогам до доріг спеціального призначення (доріг лісогосподарського призначення).
- 1.24. **Розвантаження деревини** – це процес переміщення деревини з транспортного засобу на місці короткочасного чи тривалого зберігання.
- 1.25. **Верхній лісосклад** – лісопромисловий склад, розташований біля лісовозної дороги (автомобільної, залізничної вузької колії) чи водного об'єкта і призначений для тимчасового зберігання деревної сировини, її навантажування на транспортні засоби для подальшого вивезення на нижні лісопромислові склади або пункти споживання, проміжні лісосклади, та за необхідності - її обробки (очищення дерев від гілок і сучків, повного чи часткового розкряжування, корування тощо);
- 1.26. **Проміжний лісосклад** – лісопромисловий склад, на якому закінчується вивезення деревної сировини одними транспортними засобами і починається іншими (на нижні лісосклади або пункти перероблення чи споживання). Влаштовується для тимчасового зберігання деревної сировини;
- 1.27. **Нижній лісосклад** – виробничий майданчик лісового підприємства, на якому здійснюють приймання, розвантаження та перероблення деревної сировини, її сортування, а частково і перероблення, зберігання лісової продукції, її відвантаження споживачам та/або транспортування в деревообробні цехи ділових лісоматеріалів, дров'яної деревини для технологічних потреб.

II. Технічна специфікація

1. Місце надання послуги: лісовий фонд філії «Північний лісовий офіс» **Конотопське** надлісництво ДП «Ліси України», **Сумська** область
2. Строк надання послуг – до 30.09.2025 року.
3. Обсяг надання послуги, м³:

Заготівля ліквідної деревини на РГК та ССР та інших суцільнолісосічних рубках в сортиментах	Збирання, сортування, штабелювання та переміщення деревини в межах ділянки (до верхнього складу на відстань до 150 м.) на РГК, ССР та інших суцільнолісосічних рубках	Заготівля ліквідної деревини на РФіОЛ та інших вибіркових рубках в сортиментах	Збирання, сортування, штабелювання та переміщення деревини в межах ділянки (до верхнього складу на відстань до 200 м.) на РФіОЛ та інших вибіркових рубках	Навантаження ліквідної деревини	Вивезення ліквідної деревини	Розвантаження ліквідної деревини
7000	7000	-	-	7000	7000	7000

Примітка: на РГК з метою раціонального використання деревини до запропонованих розцінок застосовувати коефіцієнти:

Порода	Ділова деревина	Дров'яна деревина
Твердолистяні та м'яколистяні	1	0,9
Хвойні	1	0,8

III. Вимоги до надання послуг

3.1. Надання послуг включає:

- 1) технологічну підготовку лісосіки (приземлення небезпечних дерев, вирубування підліску по всій площі ділянки, його сортування та рівномірне складання у вали, підготовка намічених верхніх лісоскладів, підготовка трелювальних волоків *(за необхідністю)*);
- 2) звалювання дерев з одночасною розміткою, розкрязуванням та очисткою від гілок та сучків;
- 3) збирання, сортування, штабелювання та переміщення деревини до верхнього складу та/або проміжного складу *(відповідно до потреб Замовника)*;
- 4) навантаження деревини *(при переміщенні деревини на проміжний склад)*;
- 5) вивезення деревини *(при переміщенні деревини на проміжний склад)*;
- 6) розвантаження деревини *(при переміщенні деревини на проміжний склад)*;
- 7) очищення місць рубки *(збирання, сортування та складання порубкових решток у вали або купи відповідно до способу, зазначеного у лісорубному квитку)*;
- 8) пониження пнів *(відповідно до вимог Замовника)*;
- 9) надаючи вказані послуги забезпечувати максимальне збереження підросту господарсько-цінних порід насінневого походження, уникати пошкодження дерев, які не відведені у рубку. Такі особливості вказуються Замовником в Акті приймання-передачі лісосіки для розробки.

3.2. Виконавець зобов'язаний при наданні послуг:

- 1) забезпечувати максимальне збереження підросту господарсько-цінних порід насінневого походження, уникати пошкодження дерев, які не відведені у рубку;
- 2) враховувати наведені технічні особливості та операції при складанні Технологічної карти розробки лісосіки;
- 3) дотримуватись Правил рубок головного користування, затверджених постановою Кабінету міністрів України від 23.12.2009 №364, зареєстрованою в Міністерстві юстиції України 26.01.2010 за № 85/17380; Правил поліпшення якісного складу лісів, затверджених

постановою Кабінету Міністрів України від 12.05.2007 № 724; Порядку видачі дозволів на виконання робіт підвищеної небезпеки та на експлуатацію (застосування) машин, механізмів, устаткування підвищеної небезпеки, затверджений постановою Кабінету Міністрів України від 26.10.2011 № 1107; Мінімальних вимог до безпеки і здоров'я на роботі працівників лісового господарства та під час виконання робіт із зеленими насадженнями, затверджені наказом Міністерства економіки України від 27.11.2023 № 17953, зареєстрованим в Міністерстві юстиції України 12.12.2023 № 2167/41223; Санітарних правил в лісах України, затверджених постановою Кабінету Міністрів України від 27.07.1995 № 555; Закону України «Про оцінку впливу на довкілля»; екологічних вимог, встановлених у Висновку з оцінки впливу на довкілля; Порядку організації і захисту лісів, затвердженого постановою Кабінету Міністрів України від 20.05.2022 № 612; Правил пожежної безпеки в лісах України, затверджених наказом Державного комітету лісового господарства України від 27.12.2004 № 278, зареєстрованим в Міністерстві юстиції України від 24.03.2005 за №328/10608; діючого національного стандарту системи ведення лісового господарства для України FSC; відповідних державних стандартів та технічних умов.

3.3. Виконавець проводить заготівлю деревини відповідно до переліку діючих нормативних документів з визначення їх розмірно-якісних характеристик в Україні.

Лісозаготівля проводиться в сортиментах та довгомірних лісоматеріалах відповідно до розмірів, доведених Замовником.

3.4. Виконавець кожного дня надання послуг здає заготовлену лісопродукцію Замовнику.

Прийомку, маркування та відпуск лісопродукції проводить представник Замовника.

3.5. Робітники на лісозаготівельних роботах повинні бути забезпечені спеціальним одягом (костюмом для захисту від загальних виробничих забруднень та механічних впливів з водовідштовхувальним просоченням), спеціальним взуттям (із захисними підносками) та захисною каскою, заборонними знаками безпеки.

3.6. При проведенні лісозаготівельних робіт, прибирання порубкових решток повинно здійснюватись одночасно з лісозаготівлею відповідно до лісорубного квитка та особливостей, зазначених у Акті приймання-передачі лісосіки для розробки.

3.7. Виконавець забезпечує дотримання Процедури з безпеки при виконанні робіт та наданні послуг підрядними організаціями в державному спеціалізованому господарському підприємстві “Ліси України” ПР-8.1.4-2026, що затверджена Наказом ДП “Ліси України” від 22.01.2026 за № 48, зокрема:

3.7.1. Виконавець несе відповідальність за дотримання норм, правил та вимог законодавства з охорони праці та пожежної безпеки при виконанні робіт/наданні послуг, невиконання або неналежне виконання вимог умов укладеного договору та цієї Процедури, за якими настають наслідки, передбачені договором на виконання робіт/надання послуг на території Замовника за законодавством України.

3.7.2. Виконавець у повній мірі відповідає за дії та відповідний кваліфікаційний рівень своїх працівників, своєчасність проведення їм навчання, інструктажів і перевірки знань з питань охорони праці та пожежної безпеки, медоглядів, за справний стан механізмів, обладнання, транспортних засобів тощо, що використовується ним під час виконання робіт/надання послуг на території Замовника.

IV. Додаткова інформація

4.1. Умови надання послуг: розпочати лісозаготівлю протягом 3 робочих днів з дня підписання Акта приймання-передачі лісосіки для розробки.

4.2. Умови оплати: розрахунки проводяться за фактично надані послуги впродовж 25 (двадцяти п'яти) робочих днів з дати підписання акту наданих послуг. Оплата проводиться за рахунок коштів філії.

Інформація
про необхідні технічні, якісні та кількісні характеристики предмета закупівлі
Найменування предмета закупівлі:
за ДК 021-2015: 77210000-5 Лісозаготівельні послуги
(Лісозаготівельні послуги за допомогою багатоопераційних лісозаготівельних машин
Конотопське та Шосткинське надлісництва)
Лот 2: Лісозаготівельні послуги за допомогою багатоопераційних лісозаготівельних
машин Шосткинське надлісництво

I. Визначення та терміни

- 1.1. **Лісозаготівельні послуги** – це заготівля деревини на рубках головного користування (далі – РГК), рубках формування та оздоровлення лісів та інших рубках пов'язаних та непов'язаних з веденням лісового господарства (далі – РФіОЛ).
- 1.2. **Рубки головного користування (РГК)** – це вид рубок, які проводять з метою заготівлі деревини у стиглих та перестійних лісових насадженнях, в основу яких покладено дотримання принципів безперервного, невиснажливого і раціонального використання лісових ресурсів, збереження умов відтворення високопродуктивних стійких деревостанів, їх екологічних та інших корисних властивостей.
- 1.3. **Рубки формування та оздоровлення лісів (РФіОЛ)** – це комплекс заходів спрямованих на підвищення стійкості та продуктивності деревостанів, збереження біорізноманіття лісів, їх оздоровлення і посилення захисних, санітарно-гігієнічних, оздоровчих та інших функцій.
- 1.4. **Суцільна санітарна рубка (ССР)** – вид рубки, який застосовується у лісах, де стан деревостану є незадовільним через пошкодження шкідниками, хворобами, вітровалами, пожежами чи іншими чинниками, і відновлення його життєздатності неможливе
- 1.5. **Звалювання дерев** – одна з основних технологічних операцій лісозаготівельного виробництва, спрямована на отримання лісопродукції в стиглих та перестійних лісових насадженнях, як кінцевий результат лісовирощування, а також – це якісне та санітарне покращення насаджень, скорочення термінів вирощування деревини та покращення продуктивності лісів.
- 1.6. **Очищення місць рубки** – останній етап лісосічних робіт, пов'язаних з очищенням зрубу від порубкових решток та підготовки зрубу до стану, який забезпечує умови для поновлення та зростання деревних порід, попередження пожеж і захворювань.
- 1.7. **Довгомірний лісоматеріал** – деревний хлист, довгоття, довгомірний сортимент, комбіноване довгоття.
- 1.8. **Ділова деревина** – усі круглі лісоматеріали, окрім деревини дров'яної промислового і непромислового використання та хмизу.
- 1.9. **Дров'яна деревина** – лісоматеріали круглі, непридатні (або недоцільні) для пиляння, стругання чи лушення, тобто для виробництва корисних пиломатеріалів, заготовок, шпону, сірників.
- 1.10. **Сортимент** – лісоматеріал цільового призначення.
- 1.11. **Хмиз** – лісоматеріали діаметром менше 4 см та довжиною до 6 м, що складаються з тонких стовбурів, верхівіття, гілок та сучків
- 1.12. **Розкрязування** – поперечне розрізання стовбура дерева на частини (сортименти).
- 1.13. **Трелювання** – переміщення дерев, стовбурів або сортиментів від місця звалювання до верхнього складу чи відвантажувального пункту.
- 1.14. **Куртина** – група дерев та чагарників однієї породи в змішаному лісі або група кращих дерев, залишених після рубання лісу для засіювання зрубу.

- 1.15. **Підріст** – деревні рослини природного походження, що ростуть під наметом лісу і здатні створити деревостан, висота якого не перевищує $\frac{1}{4}$ висоти дерев основного намету.
- 1.16. **Підлісок** – чагарники, рідше дерева, що ростуть під наметом лісу і нездатні утворити деревостан у конкретних лісорослинних умовах.
- 1.17. **Важкі умови** – передбачають роботу на мокрих, топких ґрунтах; сипучих пісках; ділянках з кутом схилу 6-15°; при наявності інших перешкод (ями, рови, кам'яністі ґрунти).
- 1.18. **Багатоопераційна лісозаготівельна машина** - це вид спеціалізованої техніки, яка може виконувати кілька етапів лісозаготівельного процесу одночасно або послідовно, без необхідності залучення додаткових машин, та яка призначена для звалювання дерев, обрізки (обрубубання) гілок та розкряжування стовбурів.
- 1.19. **Машини (транспортні засоби) пристосовані для збирання, сортування, штабелювання, навантаження, вивезення (переміщення) та розвантаження деревини** – це технологічні лісозаготівельні машини, призначені для механізації процесів транспортування деревини від місця заготівлі до пунктів її зберігання або переробки, а також для виконання допоміжних операцій із переміщення, укладання та підготовки деревини до подальшого використання.
- 1.20. **Сортування деревини** – це технологічний процес розподілу заготовленої деревини на окремі групи (сортименти) за встановленими ознаками (породою, розмірами, якістю, призначенням або іншим показником), з метою забезпечення раціонального використання та подальшої переробки деревинної сировини.
- 1.21. **Штабелювання деревини** – це технологічний процес укладання деревини у штабелі (упорядковані ряди або купи) за встановленими правилами та ознаками (породою, розміром, якістю чи призначенням), з метою забезпечення зручності зберігання, обліку, навантаження, транспортування та подальшої переробки.
- 1.22. **Навантаження деревини** – це процес переміщення та укладання деревини або лісоматеріалів на транспортні засоби для подальшого транспортування.
- 1.23. **Вивезення (переміщення) деревини** – це процес транспортування деревини з місця її заготівлі або тимчасового зберігання до проміжного або нижнього складу, а також до пунктів реалізації, лісовою дорогою або маршрутом, який складається не менш ніж на дві третини протяжності якого відповідає вимогам до доріг спеціального призначення (доріг лісогосподарського призначення).
- 1.24. **Розвантаження деревини** – це процес переміщення деревини з транспортного засобу на місці короткочасного чи тривалого зберігання.
- 1.25. **Верхній лісосклад** – лісопромисловий склад, розташований біля лісовозної дороги (автомобільної, залізничної вузької колії) чи водного об'єкта і призначений для тимчасового зберігання деревної сировини, її навантажування на транспортні засоби для подальшого вивезення на нижні лісопромислові склади або пункти споживання, проміжні лісосклади, та за необхідності - її обробки (очищення дерев від гілок і сучків, повного чи часткового розкряжування, корування тощо);
- 1.26. **Проміжний лісосклад** – лісопромисловий склад, на якому закінчується вивезення деревної сировини одними транспортними засобами і починається іншими (на нижні лісосклади або пункти перероблення чи споживання). Влаштовується для тимчасового зберігання деревної сировини;
- 1.27. **Нижній лісосклад** – виробничий майданчик лісового підприємства, на якому здійснюють приймання, розвантаження та перероблення деревної сировини, її сортування, а частково і перероблення, зберігання лісової продукції, її відвантаження споживачам та/або транспортування в деревообробні цехи ділових лісоматеріалів, дров'яної деревини для технологічних потреб.

II. Технічна специфікація

1. Місце надання послуги: лісовий фонд філії «Північний лісовий офіс» Шосткинське надлісництво ДП «Ліси України», Сумська область
2. Строк надання послуг – до 30.09.2025 року.
3. Обсяг надання послуги, м³:

Заготівля ліквідної деревини на РГК та ССР та інших суцільнолісосічних рубках в сортиментах	Збирання, сортування, штабелювання та переміщення деревини в межах ділянки (до верхнього складу на відстань до 150 м.) на РГК, ССР та інших суцільнолісосічних рубках	Заготівля ліквідної деревини на РФіОЛ та інших вибіркових рубках в сортиментах	Збирання, сортування, штабелювання та переміщення деревини в межах ділянки (до верхнього складу на відстань до 200 м.) на РФіОЛ та інших вибіркових рубках	Навантаження ліквідної деревини	Вивезення ліквідної деревини	Розвантаження ліквідної деревини
5000	5000	-	-	5000	5000	5000

Примітка: на РГК з метою раціонального використання деревини до запропонованих розцінок застосовувати коефіцієнти:

Порода	Ділова деревина	Дров'яна деревина
Твердолистяні та м'яколистяні	1	0,9
Хвойні	1	0,8

III. Вимоги до надання послуг

3.1. Надання послуг включає:

- 1) технологічну підготовку лісосіки (приземлення небезпечних дерев, вирубування підліску по всій площі ділянки, його сортування та рівномірне складання у вали, підготовка намічених верхніх лісоскладів, підготовка трелювальних волоків *(за необхідністю)*);
- 2) звалювання дерев з одночасною розміткою, розкрязуванням та очисткою від гілок та сучків;
- 3) збирання, сортування, штабелювання та переміщення деревини до верхнього складу та/або проміжного складу *(відповідно до потреб Замовника)*;
- 4) навантаження деревини *(при переміщенні деревини на проміжний склад)*;
- 5) вивезення деревини *(при переміщенні деревини на проміжний склад)*;
- 6) розвантаження деревини *(при переміщенні деревини на проміжний склад)*;
- 7) очищення місць рубки *(збирання, сортування та складання порубкових решток у вали або купи відповідно до способу, зазначеного у лісорубному квитку)*;
- 8) пониження пнів *(відповідно до вимог Замовника)*;
- 9) надаючи вказані послуги забезпечувати максимальне збереження підросту господарсько-цінних порід насінневого походження, уникати пошкодження дерев, які не відведені у рубку. Такі особливості вказуються Замовником в Акті приймання-передачі лісосіки для розробки.

3.2. Виконавець зобов'язаний при наданні послуг:

- 1) забезпечувати максимальне збереження підросту господарсько-цінних порід насінневого походження, уникати пошкодження дерев, які не відведені у рубку;
- 2) враховувати наведені технічні особливості та операції при складанні Технологічної карти розробки лісосіки;
- 3) дотримуватись Правил рубок головного користування, затверджених постановою Кабінету міністрів України від 23.12.2009 №364, зареєстрованою в Міністерстві юстиції України 26.01.2010 за № 85/17380; Правил поліпшення якісного складу лісів, затверджених

постановою Кабінету Міністрів України від 12.05.2007 № 724; Порядку видачі дозволів на виконання робіт підвищеної небезпеки та на експлуатацію (застосування) машин, механізмів, устаткування підвищеної небезпеки, затверджений постановою Кабінету Міністрів України від 26.10.2011 № 1107; Мінімальних вимог до безпеки і здоров'я на роботі працівників лісового господарства та під час виконання робіт із зеленими насадженнями, затверджені наказом Міністерства економіки України від 27.11.2023 № 17953, зареєстрованим в Міністерстві юстиції України 12.12.2023 № 2167/41223; Санітарних правил в лісах України, затверджених постановою Кабінету Міністрів України від 27.07.1995 № 555; Закону України «Про оцінку впливу на довкілля»; екологічних вимог, встановлених у Висновку з оцінки впливу на довкілля; Порядку організації і захисту лісів, затвердженого постановою Кабінету Міністрів України від 20.05.2022 № 612; Правил пожежної безпеки в лісах України, затверджених наказом Державного комітету лісового господарства України від 27.12.2004 № 278, зареєстрованим в Міністерстві юстиції України від 24.03.2005 за №328/10608; діючого національного стандарту системи ведення лісового господарства для України FSC; відповідних державних стандартів та технічних умов.

3.3. Виконавець проводить заготівлю деревини відповідно до переліку діючих нормативних документів з визначення їх розмірно-якісних характеристик в Україні.

Лісозаготівля проводиться в сортиментах та довгомірних лісоматеріалах відповідно до розмірів, доведених Замовником.

3.4. Виконавець кожного дня надання послуг здає заготовлену лісопродукцію Замовнику.

Прийомку, маркування та відпуск лісопродукції проводить представник Замовника.

3.5. Робітники на лісозаготівельних роботах повинні бути забезпечені спеціальним одягом (костюмом для захисту від загальних виробничих забруднень та механічних впливів з водовідштовхувальним просоченням), спеціальним взуттям (із захисними підносками) та захисною каскою, заборонними знаками безпеки.

3.6. При проведенні лісозаготівельних робіт, прибирання порубкових решток повинно здійснюватись одночасно з лісозаготівлею відповідно до лісорубного квитка та особливостей, зазначених у Акті приймання-передачі лісосіки для розробки.

3.7. Виконавець забезпечує дотримання Процедури з безпеки при виконанні робіт та наданні послуг підрядними організаціями в державному спеціалізованому господарському підприємстві “Ліси України” ПР-8.1.4-2026, що затверджена Наказом ДП “Ліси України” від 22.01.2026 за № 48, зокрема:

3.7.1. Виконавець несе відповідальність за дотримання норм, правил та вимог законодавства з охорони праці та пожежної безпеки при виконанні робіт/наданні послуг, невиконання або неналежне виконання вимог умов укладеного договору та цієї Процедури, за якими настають наслідки, передбачені договором на виконання робіт/надання послуг на території Замовника за законодавством України.

3.7.2. Виконавець у повній мірі відповідає за дії та відповідний кваліфікаційний рівень своїх працівників, своєчасність проведення їм навчання, інструктажів і перевірки знань з питань охорони праці та пожежної безпеки, медоглядів, за справний стан механізмів, обладнання, транспортних засобів тощо, що використовується ним під час виконання робіт/надання послуг на території Замовника.

IV. Додаткова інформація

4.1. Умови надання послуг: розпочати лісозаготівлю протягом 3 робочих днів з дня підписання Акта приймання-передачі лісосіки для розробки.

4.2. Умови оплати: розрахунки проводяться за фактично надані послуги впродовж 25 (двадцяти п'яти) робочих днів з дати підписання акту наданих послуг. Оплата проводиться за рахунок коштів філії.

Інформація
про необхідні технічні, якісні та кількісні характеристики предмета закупівлі
Найменування предмета закупівлі:
за ДК 021-2015: 77210000-5 Лісозаготівельні послуги
(Лісозаготівельні послуги за допомогою багатоопераційних лісозаготівельних машин
Конотопське та Шосткинське надлісництва)
Лот 3: Лісозаготівельні послуги за допомогою багатоопераційних лісозаготівельних
машин Шосткинське надлісництво

I. Визначення та терміни

- 1.1. **Лісозаготівельні послуги** – це заготівля деревини на рубках головного користування (далі – РГК), рубках формування та оздоровлення лісів та інших рубках пов'язаних та непов'язаних з веденням лісового господарства (далі – РФіОЛ).
- 1.2. **Рубки головного користування (РГК)** – це вид рубок, які проводять з метою заготівлі деревини у стиглих та перестійних лісових насадженнях, в основу яких покладено дотримання принципів безперервного, невиснажливого і раціонального використання лісових ресурсів, збереження умов відтворення високопродуктивних стійких деревостанів, їх екологічних та інших корисних властивостей.
- 1.3. **Рубки формування та оздоровлення лісів (РФіОЛ)** – це комплекс заходів спрямованих на підвищення стійкості та продуктивності деревостанів, збереження біорізноманіття лісів, їх оздоровлення і посилення захисних, санітарно-гігієнічних, оздоровчих та інших функцій.
- 1.4. **Суцільна санітарна рубка (ССР)** – вид рубки, який застосовується у лісах, де стан деревостану є незадовільним через пошкодження шкідниками, хворобами, вітровалами, пожежами чи іншими чинниками, і відновлення його життєздатності неможливе
- 1.5. **Звалювання дерев** – одна з основних технологічних операцій лісозаготівельного виробництва, спрямована на отримання лісопродукції в стиглих та перестійних лісових насадженнях, як кінцевий результат лісовирощування, а також – це якісне та санітарне покращення насаджень, скорочення термінів вирощування деревини та покращення продуктивності лісів.
- 1.6. **Очищення місць рубки** – останній етап лісосічних робіт, пов'язаних з очищенням зрубу від порубкових решток та підготовки зрубу до стану, який забезпечує умови для поновлення та зростання деревних порід, попередження пожеж і захворювань.
- 1.7. **Довгомірний лісоматеріал** – деревний хлист, довгоття, довгомірний сортимент, комбіноване довгоття.
- 1.8. **Ділова деревина** – усі круглі лісоматеріали, окрім деревини дров'яної промислового і непромислового використання та хмизу.
- 1.9. **Дров'яна деревина** – лісоматеріали круглі, непридатні (або недоцільні) для пиляння, стругання чи лушення, тобто для виробництва корисних пиломатеріалів, заготовок, шпону, сірників.
- 1.10. **Сортимент** – лісоматеріал цільового призначення.
- 1.11. **Хмиз** – лісоматеріали діаметром менше 4 см та довжиною до 6 м, що складаються з тонких стовбурів, верхівіття, гілок та сучків
- 1.12. **Розкрязування** – поперечне розрізання стовбура дерева на частини (сортименти).
- 1.13. **Трелювання** – переміщення дерев, стовбурів або сортиментів від місця звалювання до верхнього складу чи відвантажувального пункту.
- 1.14. **Куртина** – група дерев та чагарників однієї породи в змішаному лісі або група кращих дерев, залишених після рубання лісу для засіювання зрубу.

- 1.15. **Підріст** – деревні рослини природного походження, що ростуть під наметом лісу і здатні створити деревостан, висота якого не перевищує $\frac{1}{4}$ висоти дерев основного намету.
- 1.16. **Підлісок** – чагарники, рідше дерева, що ростуть під наметом лісу і нездатні утворити деревостан у конкретних лісорослинних умовах.
- 1.17. **Важкі умови** – передбачають роботу на мокрих, топких ґрунтах; сипучих пісках; ділянках з кутом схилу 6-15°; при наявності інших перешкод (ями, рови, кам'яністі ґрунти).
- 1.18. **Багатоопераційна лісозаготівельна машина** - це вид спеціалізованої техніки, яка може виконувати кілька етапів лісозаготівельного процесу одночасно або послідовно, без необхідності залучення додаткових машин, та яка призначена для звалювання дерев, обрізки (обрубубання) гілок та розкряжування стовбурів.
- 1.19. **Машини (транспортні засоби) пристосовані для збирання, сортування, штабелювання, навантаження, вивезення (переміщення) та розвантаження деревини** – це технологічні лісозаготівельні машини, призначені для механізації процесів транспортування деревини від місця заготівлі до пунктів її зберігання або переробки, а також для виконання допоміжних операцій із переміщення, укладання та підготовки деревини до подальшого використання.
- 1.20. **Сортування деревини** – це технологічний процес розподілу заготовленої деревини на окремі групи (сортименти) за встановленими ознаками (породою, розмірами, якістю, призначенням або іншим показником), з метою забезпечення раціонального використання та подальшої переробки деревинної сировини.
- 1.21. **Штабелювання деревини** – це технологічний процес укладання деревини у штабелі (упорядковані ряди або купи) за встановленими правилами та ознаками (породою, розміром, якістю чи призначенням), з метою забезпечення зручності зберігання, обліку, навантаження, транспортування та подальшої переробки.
- 1.22. **Навантаження деревини** – це процес переміщення та укладання деревини або лісоматеріалів на транспортні засоби для подальшого транспортування.
- 1.23. **Вивезення (переміщення) деревини** – це процес транспортування деревини з місця її заготівлі або тимчасового зберігання до проміжного або нижнього складу, а також до пунктів реалізації, лісовою дорогою або маршрутом, який складається не менш ніж на дві третини протяжності якого відповідає вимогам до доріг спеціального призначення (доріг лісогосподарського призначення).
- 1.24. **Розвантаження деревини** – це процес переміщення деревини з транспортного засобу на місці короткочасного чи тривалого зберігання.
- 1.25. **Верхній лісосклад** – лісопромисловий склад, розташований біля лісовозної дороги (автомобільної, залізничної вузької колії) чи водного об'єкта і призначений для тимчасового зберігання деревної сировини, її навантажування на транспортні засоби для подальшого вивезення на нижні лісопромислові склади або пункти споживання, проміжні лісосклади, та за необхідності - її обробки (очищення дерев від гілок і сучків, повного чи часткового розкряжування, корування тощо);
- 1.26. **Проміжний лісосклад** – лісопромисловий склад, на якому закінчується вивезення деревної сировини одними транспортними засобами і починається іншими (на нижні лісосклади або пункти перероблення чи споживання). Влаштовується для тимчасового зберігання деревної сировини;
- 1.27. **Нижній лісосклад** – виробничий майданчик лісового підприємства, на якому здійснюють приймання, розвантаження та перероблення деревної сировини, її сортування, а частково і перероблення, зберігання лісової продукції, її відвантаження споживачам та/або транспортування в деревообробні цехи ділових лісоматеріалів, дров'яної деревини для технологічних потреб.

II. Технічна специфікація

1. Місце надання послуги: лісовий фонд філії «Північний лісовий офіс» Шосткинське надлісництво ДП «Ліси України», Сумська область
2. Строк надання послуг – до 30.09.2025 року.
3. Обсяг надання послуги, м³:

Заготівля ліквідної деревини на РГК та ССР та інших суцільнолісосічних рубках в сортиментах	Збирання, сортування, штабелювання та переміщення деревини в межах ділянки (до верхнього складу на відстань до 150 м.) на РГК, ССР та інших суцільнолісосічних рубках	Заготівля ліквідної деревини на РФіОЛ та інших вибіркових рубках в сортиментах	Збирання, сортування, штабелювання та переміщення деревини в межах ділянки (до верхнього складу на відстань до 200 м.) на РФіОЛ та інших вибіркових рубках	Навантаження ліквідної деревини	Вивезення ліквідної деревини	Розвантаження ліквідної деревини
5000	5000	-	-	5000	5000	5000

Примітка: на РГК з метою раціонального використання деревини до запропонованих розцінок застосовувати коефіцієнти:

Порода	Ділова деревина	Дров'яна деревина
Твердолистяні та м'яколистяні	1	0,9
Хвойні	1	0,8

III. Вимоги до надання послуг

3.1. Надання послуг включає:

- 1) технологічну підготовку лісосіки (приземлення небезпечних дерев, вирубування підліску по всій площі ділянки, його сортування та рівномірне складання у вали, підготовка намічених верхніх лісоскладів, підготовка трелювальних волоків *(за необхідністю)*);
- 2) звалювання дерев з одночасною розміткою, розкрязуванням та очисткою від гілок та сучків;
- 3) збирання, сортування, штабелювання та переміщення деревини до верхнього складу та/або проміжного складу *(відповідно до потреб Замовника)*;
- 4) навантаження деревини *(при переміщенні деревини на проміжний склад)*;
- 5) вивезення деревини *(при переміщенні деревини на проміжний склад)*;
- 6) розвантаження деревини *(при переміщенні деревини на проміжний склад)*;
- 7) очищення місць рубки *(збирання, сортування та складання порубкових решток у вали або купи відповідно до способу, зазначеного у лісорубному квитку)*;
- 8) пониження пнів *(відповідно до вимог Замовника)*;
- 9) надаючи вказані послуги забезпечувати максимальне збереження підросту господарсько-цінних порід насінневого походження, уникати пошкодження дерев, які не відведені у рубку. Такі особливості вказуються Замовником в Акті приймання-передачі лісосіки для розробки.

3.2. Виконавець зобов'язаний при наданні послуг:

- 1) забезпечувати максимальне збереження підросту господарсько-цінних порід насінневого походження, уникати пошкодження дерев, які не відведені у рубку;
- 2) враховувати наведені технічні особливості та операції при складанні Технологічної карти розробки лісосіки;
- 3) дотримуватись Правил рубок головного користування, затверджених постановою Кабінету міністрів України від 23.12.2009 №364, зареєстрованою в Міністерстві юстиції України 26.01.2010 за № 85/17380; Правил поліпшення якісного складу лісів, затверджених

постановою Кабінету Міністрів України від 12.05.2007 № 724; Порядку видачі дозволів на виконання робіт підвищеної небезпеки та на експлуатацію (застосування) машин, механізмів, устаткування підвищеної небезпеки, затверджений постановою Кабінету Міністрів України від 26.10.2011 № 1107; Мінімальних вимог до безпеки і здоров'я на роботі працівників лісового господарства та під час виконання робіт із зеленими насадженнями, затверджені наказом Міністерства економіки України від 27.11.2023 № 17953, зареєстрованим в Міністерстві юстиції України 12.12.2023 № 2167/41223; Санітарних правил в лісах України, затверджених постановою Кабінету Міністрів України від 27.07.1995 № 555; Закону України «Про оцінку впливу на довкілля»; екологічних вимог, встановлених у Висновку з оцінки впливу на довкілля; Порядку організації і захисту лісів, затвердженого постановою Кабінету Міністрів України від 20.05.2022 № 612; Правил пожежної безпеки в лісах України, затверджених наказом Державного комітету лісового господарства України від 27.12.2004 № 278, зареєстрованим в Міністерстві юстиції України від 24.03.2005 за №328/10608; діючого національного стандарту системи ведення лісового господарства для України FSC; відповідних державних стандартів та технічних умов.

3.3. Виконавець проводить заготівлю деревини відповідно до переліку діючих нормативних документів з визначення їх розмірно-якісних характеристик в Україні.

Лісозаготівля проводиться в сортиментах та довгомірних лісоматеріалах відповідно до розмірів, доведених Замовником.

3.4. Виконавець кожного дня надання послуг здає заготовлену лісопродукцію Замовнику.

Прийомку, маркування та відпуск лісопродукції проводить представник Замовника.

3.5. Робітники на лісозаготівельних роботах повинні бути забезпечені спеціальним одягом (костюмом для захисту від загальних виробничих забруднень та механічних впливів з водовідштовхувальним просоченням), спеціальним взуттям (із захисними підносками) та захисною каскою, заборонними знаками безпеки.

3.6. При проведенні лісозаготівельних робіт, прибирання порубкових решток повинно здійснюватись одночасно з лісозаготівлею відповідно до лісорубного квитка та особливостей, зазначених у Акті приймання-передачі лісосіки для розробки.

3.7. Виконавець забезпечує дотримання Процедури з безпеки при виконанні робіт та наданні послуг підрядними організаціями в державному спеціалізованому господарському підприємстві “Ліси України” ПР-8.1.4-2026, що затверджена Наказом ДП “Ліси України” від 22.01.2026 за № 48, зокрема:

3.7.1. Виконавець несе відповідальність за дотримання норм, правил та вимог законодавства з охорони праці та пожежної безпеки при виконанні робіт/наданні послуг, невиконання або неналежне виконання вимог умов укладеного договору та цієї Процедури, за якими настають наслідки, передбачені договором на виконання робіт/надання послуг на території Замовника за законодавством України.

3.7.2. Виконавець у повній мірі відповідає за дії та відповідний кваліфікаційний рівень своїх працівників, своєчасність проведення їм навчання, інструктажів і перевірки знань з питань охорони праці та пожежної безпеки, медоглядів, за справний стан механізмів, обладнання, транспортних засобів тощо, що використовується ним під час виконання робіт/надання послуг на території Замовника.

IV. Додаткова інформація

4.1. Умови надання послуг: розпочати лісозаготівлю протягом 3 робочих днів з дня підписання Акта приймання-передачі лісосіки для розробки.

4.2. Умови оплати: розрахунки проводяться за фактично надані послуги впродовж 25 (двадцяти п'яти) робочих днів з дати підписання акту наданих послуг. Оплата проводиться за рахунок коштів філії.

Інформація
про необхідні технічні, якісні та кількісні характеристики предмета закупівлі
Найменування предмета закупівлі:
за ДК 021-2015: 77210000-5 Лісозаготівельні послуги
(Лісозаготівельні послуги за допомогою багатоопераційних лісозаготівельних машин
Конотопське та Шосткинське надлісництва)
Лот 4: Лісозаготівельні послуги за допомогою багатоопераційних лісозаготівельних
машин Шосткинське надлісництво

I. Визначення та терміни

- 1.1. **Лісозаготівельні послуги** – це заготівля деревини на рубках головного користування (далі – РГК), рубках формування та оздоровлення лісів та інших рубках пов'язаних та непов'язаних з веденням лісового господарства (далі – РФіОЛ).
- 1.2. **Рубки головного користування (РГК)** – це вид рубок, які проводять з метою заготівлі деревини у стиглих та перестійних лісових насадженнях, в основу яких покладено дотримання принципів безперервного, невиснажливого і раціонального використання лісових ресурсів, збереження умов відтворення високопродуктивних стійких деревостанів, їх екологічних та інших корисних властивостей.
- 1.3. **Рубки формування та оздоровлення лісів (РФіОЛ)** – це комплекс заходів спрямованих на підвищення стійкості та продуктивності деревостанів, збереження біорізноманіття лісів, їх оздоровлення і посилення захисних, санітарно-гігієнічних, оздоровчих та інших функцій.
- 1.4. **Суцільна санітарна рубка (ССР)** – вид рубки, який застосовується у лісах, де стан деревостану є незадовільним через пошкодження шкідниками, хворобами, вітровалами, пожежами чи іншими чинниками, і відновлення його життєздатності неможливе
- 1.5. **Звалювання дерев** – одна з основних технологічних операцій лісозаготівельного виробництва, спрямована на отримання лісопродукції в стиглих та перестійних лісових насадженнях, як кінцевий результат лісовирощування, а також – це якісне та санітарне покращення насаджень, скорочення термінів вирощування деревини та покращення продуктивності лісів.
- 1.6. **Очищення місць рубки** – останній етап лісосічних робіт, пов'язаних з очищенням зрубу від порубкових решток та підготовки зрубу до стану, який забезпечує умови для поновлення та зростання деревних порід, попередження пожеж і захворювань.
- 1.7. **Довгомірний лісоматеріал** – деревний хлист, довгоття, довгомірний сортимент, комбіноване довгоття.
- 1.8. **Ділова деревина** – усі круглі лісоматеріали, окрім деревини дров'яної промислового і непромислового використання та хмизу.
- 1.9. **Дров'яна деревина** – лісоматеріали круглі, непридатні (або недоцільні) для пиляння, стругання чи лушення, тобто для виробництва корисних пиломатеріалів, заготовок, шпону, сірників.
- 1.10. **Сортимент** – лісоматеріал цільового призначення.
- 1.11. **Хмиз** – лісоматеріали діаметром менше 4 см та довжиною до 6 м, що складаються з тонких стовбурів, верхівіття, гілок та сучків
- 1.12. **Розкрязування** – поперечне розрізання стовбура дерева на частини (сортименти).
- 1.13. **Трелювання** – переміщення дерев, стовбурів або сортиментів від місця звалювання до верхнього складу чи відвантажувального пункту.
- 1.14. **Куртина** – група дерев та чагарників однієї породи в змішаному лісі або група кращих дерев, залишених після рубання лісу для засіювання зрубу.

- 1.15. **Підріст** – деревні рослини природного походження, що ростуть під наметом лісу і здатні створити деревостан, висота якого не перевищує $\frac{1}{4}$ висоти дерев основного намету.
- 1.16. **Підлісок** – чагарники, рідше дерева, що ростуть під наметом лісу і нездатні утворити деревостан у конкретних лісорослинних умовах.
- 1.17. **Важкі умови** – передбачають роботу на мокрих, топких ґрунтах; сипучих пісках; ділянках з кутом схилу 6-15°; при наявності інших перешкод (ями, рови, кам'яністі ґрунти).
- 1.18. **Багатоопераційна лісозаготівельна машина** - це вид спеціалізованої техніки, яка може виконувати кілька етапів лісозаготівельного процесу одночасно або послідовно, без необхідності залучення додаткових машин, та яка призначена для звалювання дерев, обрізки (обрубубання) гілок та розкряжування стовбурів.
- 1.19. **Машини (транспортні засоби) пристосовані для збирання, сортування, штабелювання, навантаження, вивезення (переміщення) та розвантаження деревини** – це технологічні лісозаготівельні машини, призначені для механізації процесів транспортування деревини від місця заготівлі до пунктів її зберігання або переробки, а також для виконання допоміжних операцій із переміщення, укладання та підготовки деревини до подальшого використання.
- 1.20. **Сортування деревини** – це технологічний процес розподілу заготовленої деревини на окремі групи (сортименти) за встановленими ознаками (породою, розмірами, якістю, призначенням або іншим показником), з метою забезпечення раціонального використання та подальшої переробки деревинної сировини.
- 1.21. **Штабелювання деревини** – це технологічний процес укладання деревини у штабелі (упорядковані ряди або купи) за встановленими правилами та ознаками (породою, розміром, якістю чи призначенням), з метою забезпечення зручності зберігання, обліку, навантаження, транспортування та подальшої переробки.
- 1.22. **Навантаження деревини** – це процес переміщення та укладання деревини або лісоматеріалів на транспортні засоби для подальшого транспортування.
- 1.23. **Вивезення (переміщення) деревини** – це процес транспортування деревини з місця її заготівлі або тимчасового зберігання до проміжного або нижнього складу, а також до пунктів реалізації, лісовою дорогою або маршрутом, який складається не менш ніж на дві третини протяжності якого відповідає вимогам до доріг спеціального призначення (доріг лісогосподарського призначення).
- 1.24. **Розвантаження деревини** – це процес переміщення деревини з транспортного засобу на місці короткочасного чи тривалого зберігання.
- 1.25. **Верхній лісосклад** – лісопромисловий склад, розташований біля лісовозної дороги (автомобільної, залізничної вузької колії) чи водного об'єкта і призначений для тимчасового зберігання деревної сировини, її навантажування на транспортні засоби для подальшого вивезення на нижні лісопромислові склади або пункти споживання, проміжні лісосклади, та за необхідності - її обробки (очищення дерев від гілок і сучків, повного чи часткового розкряжування, корування тощо);
- 1.26. **Проміжний лісосклад** – лісопромисловий склад, на якому закінчується вивезення деревної сировини одними транспортними засобами і починається іншими (на нижні лісосклади або пункти перероблення чи споживання). Влаштовується для тимчасового зберігання деревної сировини;
- 1.27. **Нижній лісосклад** – виробничий майданчик лісового підприємства, на якому здійснюють приймання, розвантаження та перероблення деревної сировини, її сортування, а частково і перероблення, зберігання лісової продукції, її відвантаження споживачам та/або транспортування в деревообробні цехи ділових лісоматеріалів, дров'яної деревини для технологічних потреб.

II. Технічна специфікація

1. Місце надання послуги: лісовий фонд філії «Північний лісовий офіс» **Шосткинське** надлісництво ДП «Ліси України», **Сумська** область
2. Строк надання послуг – до 30.09.2025 року.
3. Обсяг надання послуги, м³:

Заготівля ліквідної деревини на РГК та ССР та інших суцільнолісосічних рубках в сортиментах	Збирання, сортування, штабелювання та переміщення деревини в межах ділянки (до верхнього складу на відстань до 150 м.) на РГК, ССР та інших суцільнолісосічних рубках	Заготівля ліквідної деревини на РФіОЛ та інших вибіркових рубках в сортиментах	Збирання, сортування, штабелювання та переміщення деревини в межах ділянки (до верхнього складу на відстань до 200 м.) на РФіОЛ та інших вибіркових рубках	Навантаження ліквідної деревини	Вивезення ліквідної деревини	Розвантаження ліквідної деревини
3000	3000	-	-	3000	3000	3000

Примітка: на РГК з метою раціонального використання деревини до запропонованих розцінок застосовувати коефіцієнти:

Порода	Ділова деревина	Дров'яна деревина
Твердолистяні та м'яколистяні	1	0,9
Хвойні	1	0,8

III. Вимоги до надання послуг

3.1. Надання послуг включає:

- 1) технологічну підготовку лісосіки (приземлення небезпечних дерев, вирубування підліску по всій площі ділянки, його сортування та рівномірне складання у вали, підготовка намічених верхніх лісоскладів, підготовка трелювальних волоків *(за необхідністю)*);
- 2) звалювання дерев з одночасною розміткою, розкрязуванням та очисткою від гілок та сучків;
- 3) збирання, сортування, штабелювання та переміщення деревини до верхнього складу та/або проміжного складу *(відповідно до потреб Замовника)*;
- 4) навантаження деревини *(при переміщенні деревини на проміжний склад)*;
- 5) вивезення деревини *(при переміщенні деревини на проміжний склад)*;
- 6) розвантаження деревини *(при переміщенні деревини на проміжний склад)*;
- 7) очищення місць рубки *(збирання, сортування та складання порубкових решток у вали або купи відповідно до способу, зазначеного у лісорубному квитку)*;
- 8) пониження пнів *(відповідно до вимог Замовника)*;
- 9) надаючи вказані послуги забезпечувати максимальне збереження підросту господарсько-цінних порід насінневого походження, уникати пошкодження дерев, які не відведені у рубку. Такі особливості вказуються Замовником в Акті приймання-передачі лісосіки для розробки.

3.2. Виконавець зобов'язаний при наданні послуг:

- 1) забезпечувати максимальне збереження підросту господарсько-цінних порід насінневого походження, уникати пошкодження дерев, які не відведені у рубку;
- 2) враховувати наведені технічні особливості та операції при складанні Технологічної карти розробки лісосіки;
- 3) дотримуватись Правил рубок головного користування, затверджених постановою Кабінету міністрів України від 23.12.2009 №364, зареєстрованою в Міністерстві юстиції України 26.01.2010 за № 85/17380; Правил поліпшення якісного складу лісів, затверджених

постановою Кабінету Міністрів України від 12.05.2007 № 724; Порядку видачі дозволів на виконання робіт підвищеної небезпеки та на експлуатацію (застосування) машин, механізмів, устаткування підвищеної небезпеки, затверджений постановою Кабінету Міністрів України від 26.10.2011 № 1107; Мінімальних вимог до безпеки і здоров'я на роботі працівників лісового господарства та під час виконання робіт із зеленими насадженнями, затверджені наказом Міністерства економіки України від 27.11.2023 № 17953, зареєстрованим в Міністерстві юстиції України 12.12.2023 № 2167/41223; Санітарних правил в лісах України, затверджених постановою Кабінету Міністрів України від 27.07.1995 № 555; Закону України «Про оцінку впливу на довкілля»; екологічних вимог, встановлених у Висновку з оцінки впливу на довкілля; Порядку організації і захисту лісів, затвердженого постановою Кабінету Міністрів України від 20.05.2022 № 612; Правил пожежної безпеки в лісах України, затверджених наказом Державного комітету лісового господарства України від 27.12.2004 № 278, зареєстрованим в Міністерстві юстиції України від 24.03.2005 за №328/10608; діючого національного стандарту системи ведення лісового господарства для України FSC; відповідних державних стандартів та технічних умов.

3.3. Виконавець проводить заготівлю деревини відповідно до переліку діючих нормативних документів з визначення їх розмірно-якісних характеристик в Україні.

Лісозаготівля проводиться в сортиментах та довгомірних лісоматеріалах відповідно до розмірів, доведених Замовником.

3.4. Виконавець кожного дня надання послуг здає заготовлену лісопродукцію Замовнику.

Прийомку, маркування та відпуск лісопродукції проводить представник Замовника.

3.5. Робітники на лісозаготівельних роботах повинні бути забезпечені спеціальним одягом (костюмом для захисту від загальних виробничих забруднень та механічних впливів з водовідштовхувальним просоченням), спеціальним взуттям (із захисними підносками) та захисною каскою, заборонними знаками безпеки.

3.6. При проведенні лісозаготівельних робіт, прибирання порубкових решток повинно здійснюватись одночасно з лісозаготівлею відповідно до лісорубного квитка та особливостей, зазначених у Акті приймання-передачі лісосіки для розробки.

3.7. Виконавець забезпечує дотримання Процедури з безпеки при виконанні робіт та наданні послуг підрядними організаціями в державному спеціалізованому господарському підприємстві “Ліси України” ПР-8.1.4-2026, що затверджена Наказом ДП “Ліси України” від 22.01.2026 за № 48, зокрема:

3.7.1. Виконавець несе відповідальність за дотримання норм, правил та вимог законодавства з охорони праці та пожежної безпеки при виконанні робіт/наданні послуг, невиконання або неналежне виконання вимог умов укладеного договору та цієї Процедури, за якими настають наслідки, передбачені договором на виконання робіт/надання послуг на території Замовника за законодавством України.

3.7.2. Виконавець у повній мірі відповідає за дії та відповідний кваліфікаційний рівень своїх працівників, своєчасність проведення їм навчання, інструктажів і перевірки знань з питань охорони праці та пожежної безпеки, медоглядів, за справний стан механізмів, обладнання, транспортних засобів тощо, що використовується ним під час виконання робіт/надання послуг на території Замовника.

IV. Додаткова інформація

4.1. Умови надання послуг: розпочати лісозаготівлю протягом 3 робочих днів з дня підписання Акта приймання-передачі лісосіки для розробки.

4.2. Умови оплати: розрахунки проводяться за фактично надані послуги впродовж 25 (двадцяти п'яти) робочих днів з дати підписання акту наданих послуг. Оплата проводиться за рахунок коштів філії.